canton de vaud

FONDS DU SPORT VAUDOIS

LOTERIE ROMANDE

SÉANCE DES ASSOCIATIONS CANTONALES

JEUDI 1ER NOVEMBRE 2018

canton de vaud

FONDS DU SPORT VAUDOIS

LOTERIE ROMANDE

BIENVENUE !

NICOLAS IMHOF

CHEF DU SERVICE DE L'ÉDUCATION PHYSIQUE ET DU SPORT

Ordre du jour

1. Notes de la séance du 2 novembre 2017
2. Informations du Service de l'éducation physique et du sport
3. Informations de la Fondation « Fonds du sport vaudois »
4. Prévention dans le sport
5. Propositions et questions des associations
6. Divers et prochaine séance
7. Présentation de la société vaudoise de vol à voile
8. Apéritif dînatoire

NOTES DE SÉANCE

Séance du 2 novembre 2017

Service de l’éducation physique et du sport

Nicolas IMHOF

Département de l’économie, de l’innovation et du sport

Service de l’éducation physique et du sport

Portrait des clubs sportifs vaudois 2016

Département de l’économie, de l’innovation et du sport

Service de l’éducation physique et du sport

Données générales

- Collaboration Service de l'éducation physique et du sport – Statistique Vaud
- Précédente étude vaudoise : 1996
- 2016 : 1'143 clubs recensés, 484 réponses
- Taux de réponse : 42%

Données générales

- 1’143 = nombre de clubs, à la baisse
- 182'000 = nombre de membres, à la hausse
- 159 = moyenne du nombre de membres par club
- 23 membres pour 100 habitants

Typologie des clubs

- 27% des clubs concernent un sport collectif
- 41% des membres pratiquent la compétition…
- … 85% dans les sports collectifs !
- 31% des membres sont des femmes
- – 20 ans et + 60 ans surreprésentés

Encadrement administratif des clubs

- 24% des clubs sont présidés par une femme
- 7’000 membres dans les comités…
- … qui accomplissent 1,1 million d’heures par année (= 600 ETP)

Encadrement sportif

- Environ 10'000 entraîneurs et moniteurs…
- … dont 50% avec reconnaissance Jeunesse+Sport
- → 1 entraîneur pour 18 membres
- 2’500 juges et arbitres officiels
- Au total : 19’500 postes à responsabilités !

Finances

- 1/3 des clubs sont en déficit à l’addition des 3 derniers exercices
- 57% des clubs bénéficient de sponsoring cash
- Sponsoring = 11% des recettes
- 33% des recettes proviennent des cotisations (cf. enquête nationale 2016)
- 7 clubs sur 10 se financent aussi par le biais de manifestations (sportives ou/et repas de soutien ou/et lotos/loteries)

Communication

- 78% des clubs ont un site Internet
- 53% des clubs sont actifs sur les réseaux sociaux (à 98% Facebook)

Infrastructures

- 82% des clubs ont besoin d’infrastructures sportives adaptées
- 70% des infrastructures appartiennent à une collectivité publique (en grande majorité aux communes)
- 65% des clubs trouvent la qualité des infrastructures bonne ou excellente

Infrastructures

- 49% des clubs souhaitent plus d’heures de mise à disposition
- Demande moyenne : + 9 heures / semaine
- 19% des clubs ont dû refuser des membres ces 5 dernières années…
- … une fois sur deux à cause du problème d’infrastructure

Demandes aux pouvoirs publics

[F32] ATTENTES DES CLUBS VIS-À-VIS DES COLLECTIVITÉS PUBLIQUES, PREMIÈRES MENTIONS, VAUD, 2016

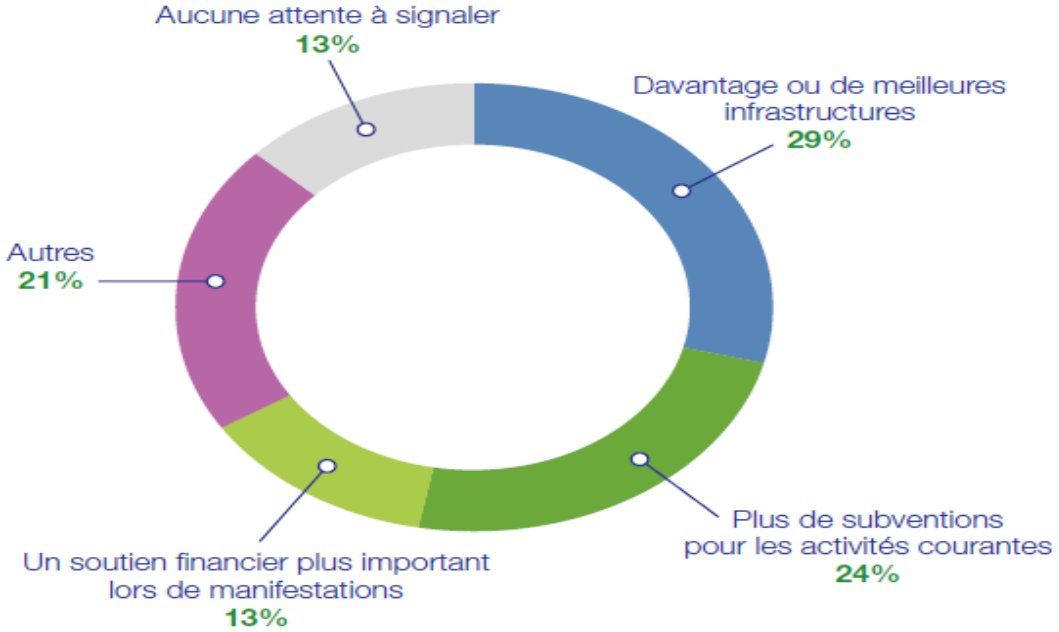

Source des données: Statistique Vaud, Enquête auprès des clubs sportifs vaudois.

Ce qui doit nous faire réfléchir :

- Processus de fusion des clubs en cours
- La proportion des 21-60 ans a diminué
- Les sports collectifs sont presque exclusivement tournés vers la compétition
- 19’500 postes d’encadrement : grande richesse sociale
- Les infrastructures apparaissent comme un problème majeur

Portrait des clubs sportifs vaudois 2016

- Etude complète téléchargeable sur *www.vd.ch/themes/population/sport/documentation*

Merci de votre attention !

Questions / réponses

Projet «Sport-Santé»

Etat des lieux

Département de l’économie, de l’innovation et du sport

Service de l’éducation physique et du sport

Aides financières pour l’ouverture de salles de sport dans les communes

•18 projets ont été soutenus sur la période 2017-2018 pour un montant total de Fr. 145’360.-

•9 projets sont déjà annoncés pour 2019 pour un montant total de Fr. 63’595.-. D’autres sont encore attendus.

Aides financières pour la construction de places de sport en plein air

- 35 projets ont été soutenus sur la période 2017-2018 pour un montant total de Fr. 680’104.-

Aides financières pour les activités d’associations s’occupant de sport handicap

- 2 associations ont été soutenues pour l’année 2018 pour un montant total de Fr. 36’000.-

Aides financières pour des activités non compétitives dans les clubs de sports collectifs

- 5 clubs ont été soutenus en 2017 pour un montant total de Fr. 11’800.- (2 basketball, 2 volleyball, 1 unihockey)
- 9 clubs ont été soutenus en 2018 pour un montant total de Fr. 21’400.- (1 basketball, 3 volleyball, 1 unihockey, 3 rugby, 1 football)
- 4 clubs ont fait, à ce jour, une demande pour 2019 (2 volleyball, 1 unihockey, 1 rugby)

Aides financières pour des activités non compétitives dans les clubs de sports collectifs

Rappel

- Les sports suivants peuvent bénéficier d’un soutien : basketball, football, handball, rugby, unihockey et volleyball.
- Rémunération forfaitaire par semestre de Fr. 600.- (personne non formée) ou Fr. 1’000.- (moniteurs J+S) + subside J+S si l’activité est annoncée comme telle.
- Modalités d’octroi : www.vd.ch/projets-sport-sante

Suite du projet

- Financement assuré pour les années à venir
- Simplification des démarches administratives, notamment pour la mesure concernant les clubs sportifs
- Réflexions pour l’intégration d’autres disciplines sportives pour la mesure concernant les clubs sportifs

Nouvelle mesure

Promotion du fair-play chez les entraîneurs

- Phase test dès 2019 dans le football
- Collaboration SEPS – ACVF – SSP
- Axes de travail : cours J+S / cours d'animateurs ACVF / journées de sensibilisation obligatoires / produits promotionnels / responsables fair-play dans les clubs
- Extension possible à d'autres sports en fonction des résultats

Contact

info.sport-sante@vd.ch

Documents utiles disponibles sur le site

www.vd.ch/projets-sport-sante

Merci de votre attention !

Questions / réponses

Service de l’éducation physique et du sport

Secteur Jeunesse+Sport – Michel PIRKER

Département de l’économie, de l’innovation et du sport

Service de l’éducation physique et du sport

Concept de contrôle et processus administratif

Contrôle des offres

Dès le 01.01.2018 la gestion électronique J+S détecte les anomalies :

- Contrôles systématiques (contrôles dans la BDNJS par l'OFSPO)
- Présence au cours
- Chevauchements (participants et moniteurs)
- Evolution des subventions d'une offre à l'autre
- Entraînements durant un jour férié
- Nombre de jours de camp d'entraînement

Processus en cas d’irrégularité

Irrégularités négligeables
(réduction estimée des subventions < CHF 30)

- Compétence: canton

Irrégularités peu importantes (réduction estimée des subventions 10 % au maximum et < CHF 150)

- Compétence: canton
- Prise en compte de l’OFSPO dans les répétitions de cas

Irrégularités importantes
(réduction estimée des subventions > 10 % ou > CHF 150)

- Compétence: OFSPO

Service de l’éducation physique et du sport

Secteur Scolaire – Florian ETTER

Département de l’économie, de l’innovation et du sport

Service de l’éducation physique et du sport

Intervention d’associations ou clubs sportifs dans l’école vaudoise

Mise en place d’un dispositif d’analyse des demandes

Département de l’économie, de l’innovation et du sport

Service de l’éducation physique et du sport

Le contexte

- Sollicitations régulières d’associations ou de clubs pour proposer des actions dans les écoles.
- Projets à visées et de qualité très disparates.
- Volonté du SEPS d’avoir des interventions proposant un réel plus pour les enseignant-e-s.
- Adéquation avec les bases légales (absence de publicité par exemple).

Analyse des demandes

- Mise en place d’un processus d’analyse des demandes entre le SEPS et la Direction générale de l’enseignement obligatoire (DGEO).
- Volonté du SEPS d’analyser les différents projets avec les mêmes critères.

Contact

- Si votre association ou vos clubs ont des projets, merci de prendre contact avec le SEPS avant toute démarche auprès des écoles.

Personne de contact

M. Raoul Vuffray, adjoint pédagogique

raoul.vuffray@vd.ch

021 316 39 42

Mesures sports-études dans le canton

Département de l’économie, de l’innovation et du sport

Service de l’éducation physique et du sport

Les structures sport-études dans la scolarité obligatoire pour l'année scolaire 2018-2019

Etablisements scolaires	**Structures**	**Elèves**
EPS CF Ramuz / Lsne	Football ACVF	5 élèves
EPS Villamont / Lsne	Hockey sur glace	17 élèves
EPS Crissier	Handball	20 élèves (3 filles)
ES d'Yverdon F.B. de Felice	Badminton	8 élèves (4 filles)
EPS de La Tour-de-Peilz	Football ACVF et danse	8 élèves (football)
ES de Pully	Basket-ball	16 élèves (5 filles)
EPS d'Aigle	Trampoline	2 élèves (1 fille)
EPS Béthusy	Danse	
EPS de l'Elysée / Lsne	Musique	
EP de Mont-Repos	Musique	

Structures sport-études

Procédure de demande de création d’une structure sport-études :

- Lettre d’intention de l’Association : **novembre**
- Dossier complet de présentation de la structure : **février**

Classes spéciales du gymnase

- Généralisation des volées à 4 classes pour les élèves de maturité (MS)

- Abandon des classes spéciales pour les élèves de l’Ecole de Culture Générale (ECG) et de l’Ecole de Commerce (EC)

- Officialisation des filières liées à une discipline sportive

Les structures sport-études dans la scolarité obligatoire pour l'année scolaire 2018-2019

Entreprises labellisées (ou en passe de l'être) dans le canton de Vaud

Entreprise formatrice favorable au sport de performance
swiss olympic | APPROVED 2016/2017

Entreprises et PME
- Ochsner Sport

Communes
- Ville de Lausanne

Services de l'Etat de Vaud et institutions
- COFOP
- DGE
- SEPS

9 athlètes sont concernés

Merci de votre attention !

Questions / réponses

Installations sportives privées

Olivier SWYSEN

Département de l’économie, de l’innovation et du sport

Service de l’éducation physique et du sport

OFSPO

Panel d’infrastructures sportives

- Issues de l’associatif
- Partenariats Publics-Privés (PPP)
- Fiches synoptiques

Schoenbuehl – Raiffeisen unihockeyARENA

Schoenbuehl – Raiffeisen unihockeyARENA

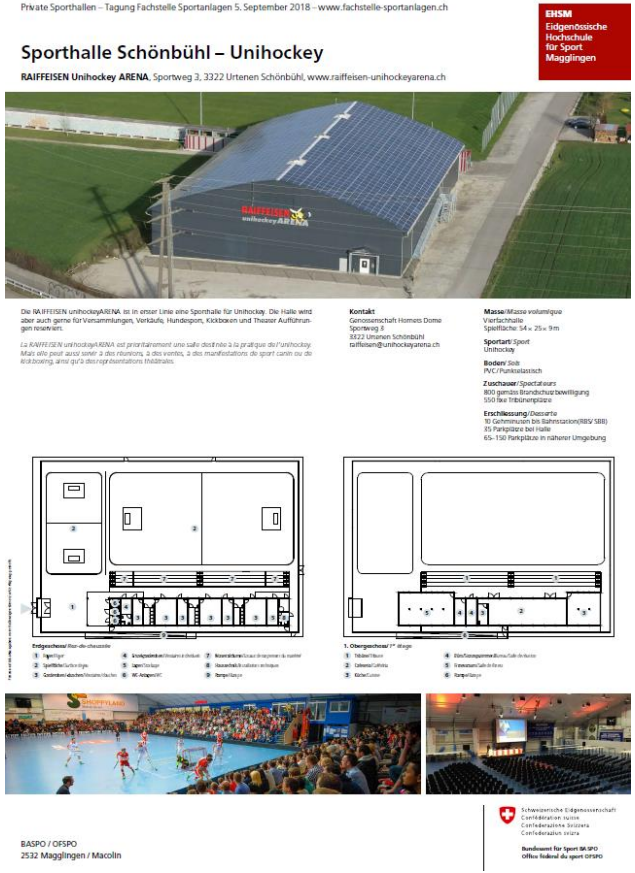

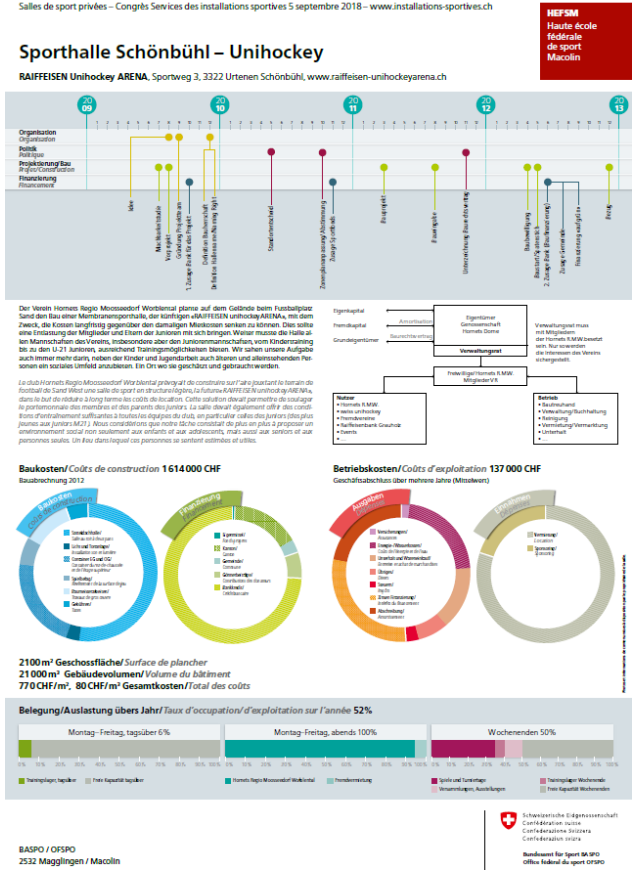

Schoenbuehl – Raiffeisen unihockeyARENA

Schoenbuehl – Raiffeisen unihockeyARENA

Baukosten/*Coûts de construction* 1 614 000 CHF

Bauabrechnung 2012

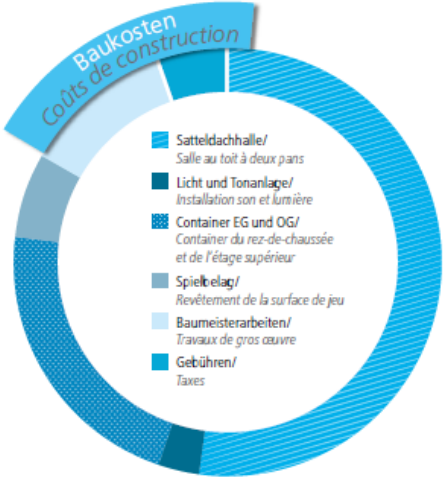

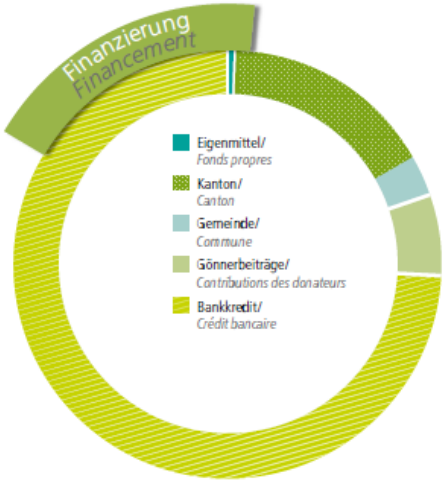

Betriebskosten/*Coûts d'exploitation* 137 000 CHF

Geschäftsabschluss über mehrere Jahre (Mittelwert)

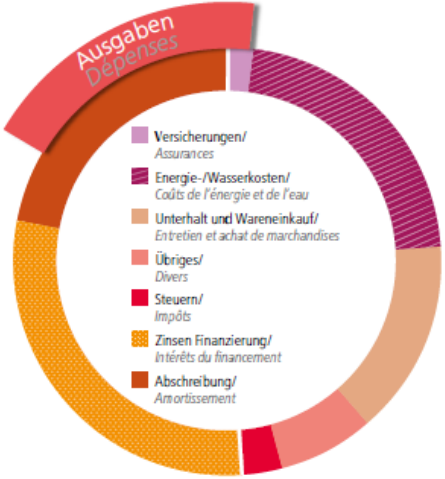

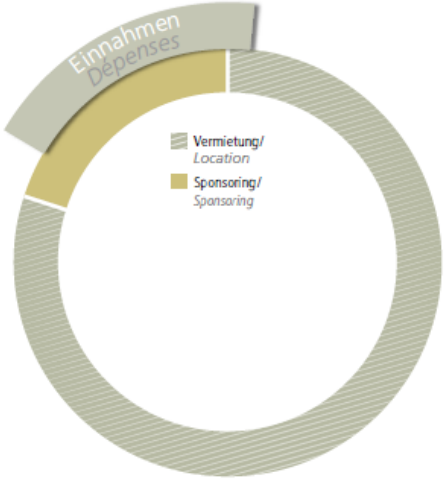

2100 m² Geschossfläche/*Surface de plancher*
21 000 m³ Gebäudevolumen/*Volume du bâtiment*
770 CHF/m², 80 CHF/m³ Gesamtkosten/*Total des coûts*

Sportzentrum Schauffhausen

Private Sporthallen – Tagung Fachstelle Sportanlagen 5. September 2018 – www.fachstelle-sportanlagen.ch

EHSM Eidgenössische Hochschule für Sport Magglingen

Sportzentrum Schaffhausen – Handball, Volleyball, Unihockey

BBC Arena, Schweizersbildstrasse 10, 8207 Schaffhausen, www.bbcarena.ch

Kontakt
Stiftung NHTLZ
David Graubner, Geschäftsführer
Schweizersbildstr. 10
8207 Schaffhausen
052 6405400
info@bbcarena.ch

Architekt
TU NHTLZ
Edi Spleiss
Buchthalerstrasse 53
8200 Schaffhausen
079 430 86 85
edi.spleiss@bluewin.ch

Masse / *Mesure volumique*
2 Doppelhallen
Spielflächen
Sporthalle BBC Arena: 44 x 43 x 9.10 m
Sporthalle Birchrüti: 40.70 x 31.60 x 7 m

Sportarten / *Sports*
Handball, Volleyball, Unihockey, Futsal

Boden / *Sols*
PU/Kombiparkett

Zuschauer / *Spectateurs*
3500 (≈ 1400 Birchrüthalle) gemäss Brandschutzbewilligung
2430 (≈ 1200 Birchrüthalle) Fixe Plätze

Bruchlessung / *Desserte*
Buchstellen vor der Tür
160 Parkplätze bei Halle
190 Parkplätze in näherer Umgebung

BASPO / OFSPO
2532 Magglingen / Macolin

Schweizerische Eidgenossenschaft
Confédération suisse
Confederazione Svizzera
Confederaziun svizra

Bundesamt für Sport BASPO
Office fédéral du sport OFSPO

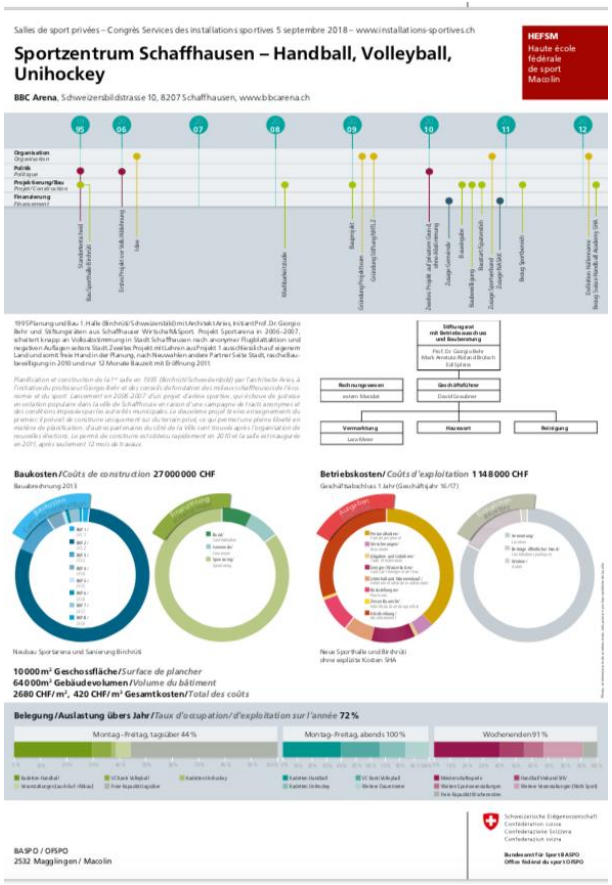

Salles de sport privées – Congrès Services des installations sportives 5 septembre 2018 – www.installations-sportives.ch

HEFSM Haute école fédérale de sport Macolin

Sportzentrum Schaffhausen – Handball, Volleyball, Unihockey

BBC Arena, Schweizersbildstrasse 10, 8207 Schaffhausen, www.bbcarena.ch

Baukosten / *Coûts de construction* **27 000 000 CHF**

Betriebskosten / *Coûts d'exploitation* **1 148 000 CHF**

10 000 m² Geschossfläche / *Surface de plancher*
64 000 m³ Gebäudevolumen / *Volume du bâtiment*
2680 CHF/m², 420 CHF/m³ Gesamtkosten / *Total des coûts*

Belegung / Auslastung übers Jahr / *Taux d'occupation / d'exploitation sur l'année* **72 %**

Montag–Freitag, tagsüber 44 % | Montag–Freitag, abends 100 % | Wochenenden 91 %

BASPO / OFSPO
2532 Magglingen / Macolin

Schweizerische Eidgenossenschaft
Confédération suisse
Confederazione Svizzera
Confederaziun svizra

Bundesamt für Sport BASPO
Office fédéral du sport OFSPO

Autres exemples

- Centre sportif GoEasy Siggenthal – Handball & sport handicap
- Salle Rossemaison – Inline Hockey
- Betoncoupe Arena Schoenenwerd – Volleyball
- Salle Stighag Kloten – Unihockey
- … et d’autres !

Documents explicatifs et fiches

www.installations-sportives.ch → Enseignement / Formation et formation continue → « un séminaire sur des thèmes d'actualité »

ou

www.ehsm.admin.ch/fr/domaines-d-activite/installations-sportives/tagung-sportanlagen.html

Merci de votre attention !

A votre disposition !

Questions / réponses

canton de vaud
LIBERTÉ ET PATRIE

IAKS
Schweiz / Suisse

Internationale Vereinigung Sport- und Freizeiteinrichtungen
Association internationale équipements de sport et de loisirs

Séminaire

Constructions sportives
«De l'idée à l'exploitation»

Jeudi 22 novembre

Holiday Inn

Bern Westside

Service de l’éducation physique et du sport

Secteur associatif – Philippe RUPP

Département de l’économie, de l’innovation et du sport

Service de l’éducation physique et du sport

Mérites Sportifs Vaudois 2018

Nombres de candidats annoncés

par les Associations Cantonales

- **5 Sportives**
- **5 Sportifs**
- **11 Espoirs**
- **5 Équipes**
- **5 Clubs**
- **8 Dirigeant**

MSV2018 – Clip promotionnel

MSV2018 – Votez!

Votes espoir, équipe, club, dirigeant

déjà déterminés par le Jury

Votes Sportive / Sportif

du 24 octobre au 7 novembre

Vote uniquement sur le site Internet

www.meritessportifsvaudois.ch

MSV2018 – Site Internet

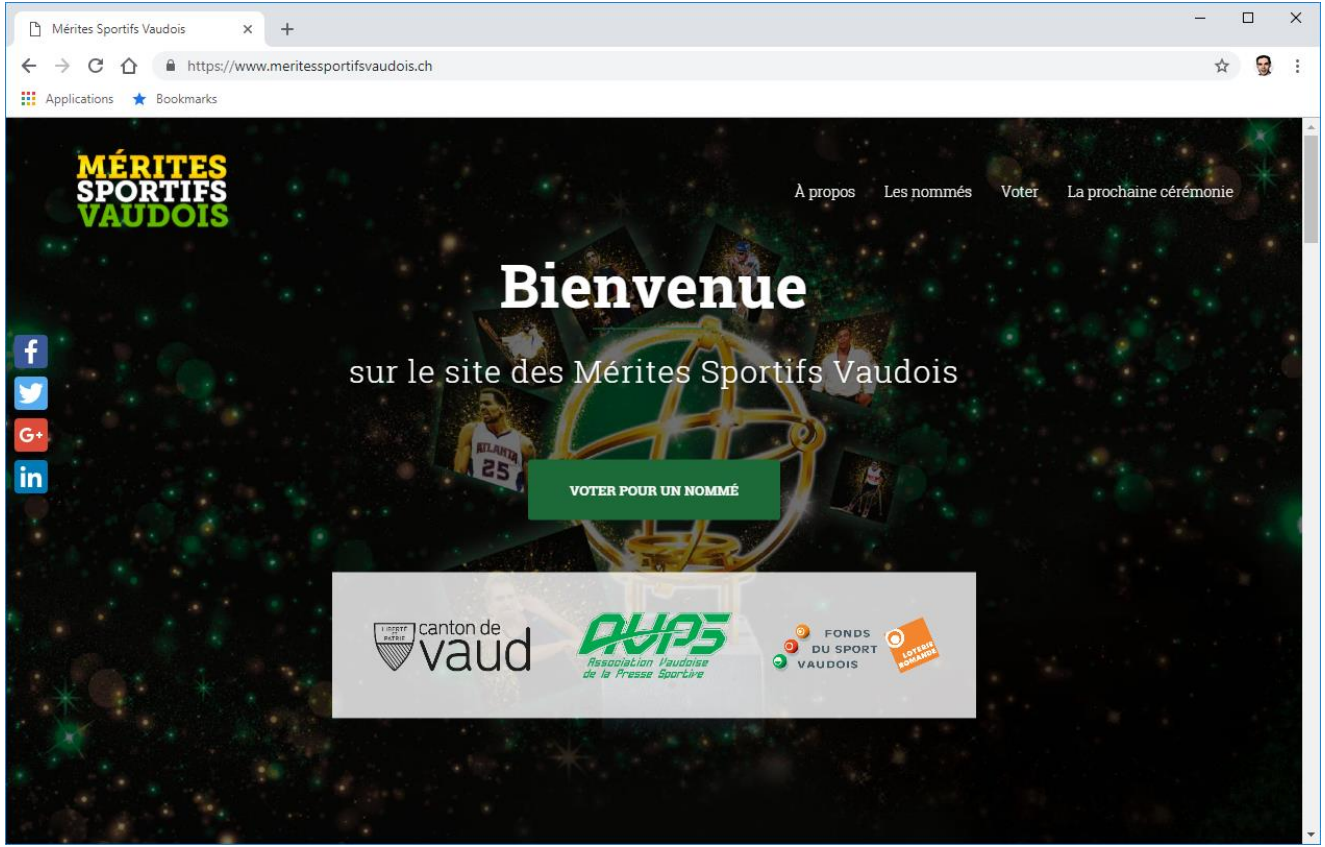

Mérites Sportifs Vaudois 2018

Venez nombreux

Mercredi 5 décembre 2018 à 19h00

Théâtre Benno Besson

Yverdon-les-Bains

Ou en direct sur LA TÉLÉ

A l’issue du direct

Réception des Champions Suisses Elite 2018

→56 Athlètes + 2 clubs en sport collectif

Rappel: il est de la responsabilité des Associations Cantonales de nous annoncer leur(s) champion(s) suisse(s) élite

Fondation «Fonds du sport vaudois»

MARCO ASTOLFI
PRÉSIDENT

Fondation «Fonds du sport vaudois»

Nouveaux visages

Nouveaux visages à la FFSV

Conseil de fondation

Virginie FAIVRE

Responsable Romandie de la Fondation de l'Aide Sportive Suisse

Membre de la SOAC (Swiss Olympic Athlete Commission)

Olympienne et triple championne du monde de ski freestyle

Yvan HENZER

Avocat spécialisé dans le droit du sport, associé du cabinet d'avocats Libra Law sis à la Maison du Sport International.

A pratiqué le football et le tennis, membre de l'Association Suisse des Managers du sport, il est un grand connaisseur du sport en général avec un blog spécialisé sur le site du journal Le Temps.

Nouveaux visages à la FFSV

Secrétariat FFSV

Alessandra GAFFURI

Gestionnaire de dossiers

CAS en «Politique et management du sport» et en «Leadership et pilotage du sport»

Avant: Service Culture-Jeunesse-Affaires scolaires-Sport de la Ville de Renens – Banque privée – Musée olympique

Nouvelle sociétaire LoRo

- Sociétaire LoRo représentant le sport

Ellen SPRUNGER

Ancienne sportive d’élite – Athlétisme

Master en sport performance

Coordinatrice-santé-performance – Hôpital de la Tour (Meyrin)

Fondation «Fonds du sport vaudois»

Nouvelle part
Centres Régionaux de Performances (CRP)

Nouvelle part – CRP

- Soutien aux Centres Régionaux de Performance dans le Canton de Vaud
  - Budget total alloué de 200’000.-
  - Part fixe par CRP
    - Total: 120’000.-
    - Sur la base des versement des fédérations nationales aux CRP
    - Echelle de 3’000.- à 5’000.- francs
  - Part variable par cartes régionales et nationales
    - Total: 80’000.-
    - R = 120.- | N = 200.-

Nouvelle part – CRP

- S’appuyer sur les Associations Cantonales
- Assurer un minimum aux petites associations et chaque CRP
- Ne pas multiplier le travail administratif
- Valoriser les cartes Swiss Olympic
- Tout CRP sur territoire cantonal soutenu (régional ou pas)
- CNP non soutenus (par définition…)
- Garantir les soutiens à long terme (augmentation de la part si nécessaire)

Nouvelle part – CRP

- Fonctionnement proactif

1. Réception décompte de Swiss Olympic des contributions des fédérations nationales
2. Etat des cartes Swiss Olympic à mi-septembre
3. Recoupement pour double contrôle avec les CRP annoncés par les Associations Cantonales lors du questionnaire annuel
4. Validation des contributions idéalement au dernier Conseil de fondation FFSV de l’année
5. Versement en fin d’année civile aux Associations cantonales

Fondation «Fonds du sport vaudois»

Soutiens aux Associations Cantonales

Soutiens aux Associations Cantonales

- Tous les questionnaires reçus – Merci!
- Analyse en cours
  - Montants *a priori* garantis selon courrier de décembre 2017
  - Les modifications majeures (augmentation ou diminution du budget) seront prise en compte
- Décision finale au Conseil de fondation FFSV du 28 novembre 2018
- Versements en décembre 2018

Fondation «Fonds du sport vaudois»

Maison du sport vaudois – Leysin

FONDS DU SPORT VAUDOIS

LOTERIE ROMANDE

MAISON DU SPORT VAUDOIS LEYSIN

Informations

- Nuitées 2018
  - Prévision annuelle comparables à 2017 car
  - «Petite» année J+S
  - Arrêté du TF pour activités scolaires ☹
  - Augmentation nette des clubs sportifs ☺
- Satisfaction en augmentation
  - Satisfaction globale à 94%

Nouveautés

- Nouveau cuisinier
- Insonorisation
- Amélioration matériel dans les salles de conférence
- Matériel sportif complété en permanence
- Autres améliorations en cours…

Réservez !

www.msvd.ch

Fondation «Fonds du sport vaudois»

Questions / Réponses ?

Prévention dans le sport

Cécile HOMBERG
Déléguée Cool&Clean Vaud

Prévention en milieu sportif

COOL & CLEAN

swiss olympic

Séance des associations cantonales

1er novembre 2018

FVA
FONDATION VAUDOISE CONTRE L'ALCOOLISME

Cécile Homberg
FVA – secteur prévention
Avenue de Provence 4
1007 Lausanne

Plan

1. Qu’est-ce que «cool and clean» ?

2. Que peut vous apporter «cool and clean» ?

Le programme

- Programme national de prévention en milieu sportif
- Parrainé par Swiss Olympic, l'OFSPO et l'OFSP
- Financé par le Fonds de Prévention du Tabagisme (FPT)

- Milite pour un **sport sain et loyal**
- Apprend aux **jeunes** à prendre leurs responsabilités
- Sollicite les responsables, les sportifs d'élite et les jeunes talents en tant que **modèles**
- Thématise l'utilisation des substances altérant la santé
- Contient des engagements qui font également office d'outil du programme

Pour qui ?

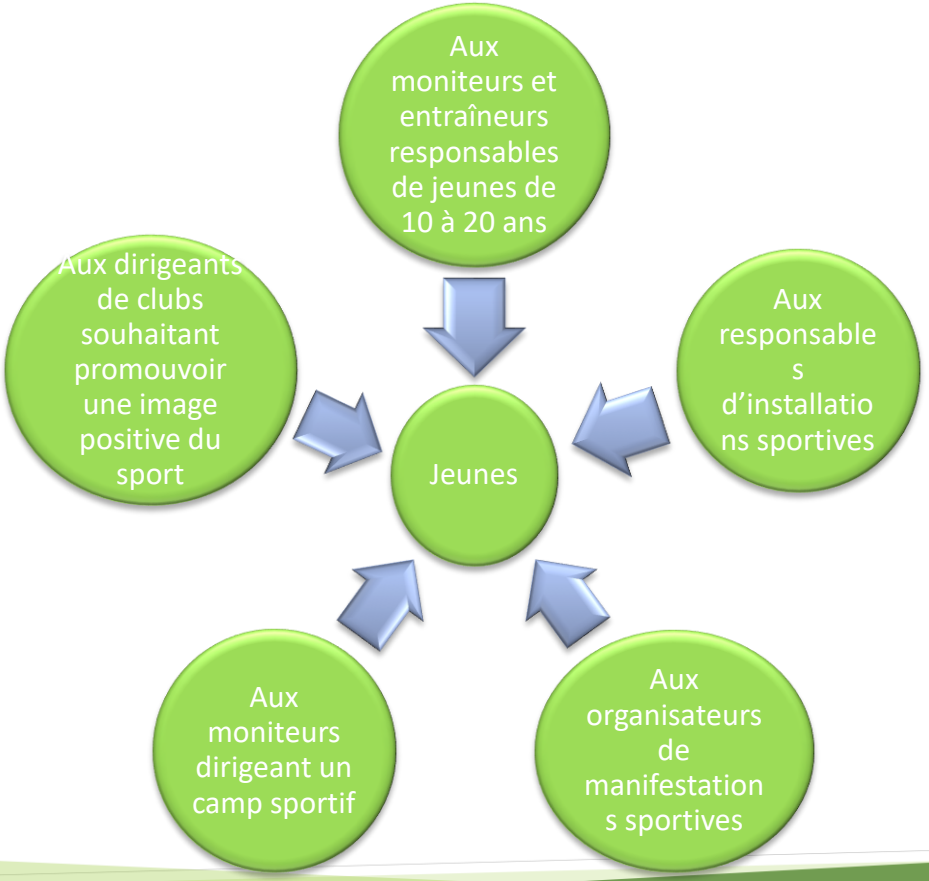
Aux moniteurs et entraîneurs responsables de jeunes de 10 à 20 ans
Aux dirigeants de clubs souhaitant promouvoir une image positive du sport
Jeunes
Aux responsables d'installations sportives
Aux moniteurs dirigeant un camp sportif
Aux organisateurs de manifestations sportives

Quel champ d'action ?

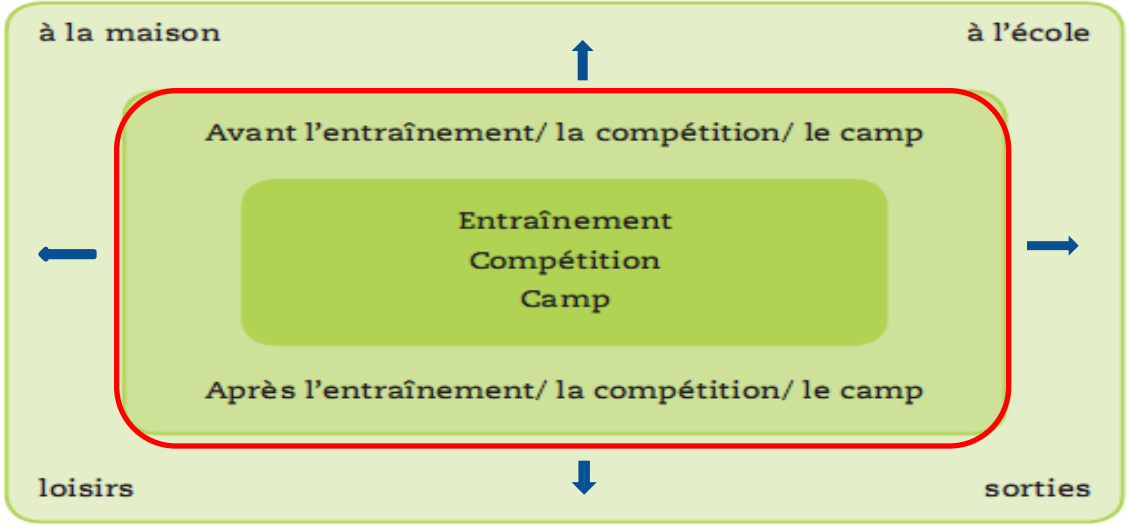

Pendant l'entraînement, la compétition et le camp : influence directe du moniteur.

Période précédant et suivant directement l'entraînement, la compétition et le camp : influence directe du moniteur.

« cool and clean » agit en premier lieu dans l'environnement sportif et influence indirectement le cercle extérieur.

Les engagements

COOL

1. Je veux atteindre mes **objectifs**
2. Je me comporte avec **fair-play**

CLEAN

3. Je réussis **sans dopage**
4. Je renonce au **tabac**
5. Si je bois de l'**alcool**, je le fais sans me nuire et sans nuire aux autres ! (16+) / Je renonce à l'alcool ! (-16)
6. Je... ! / Nous... ! (engagement personnel)

Statistiques

- 2721 personnes inscrites
- 598 en Suisse romande

Dont :

➔ **Vaud : 163**

Adhésion : 163

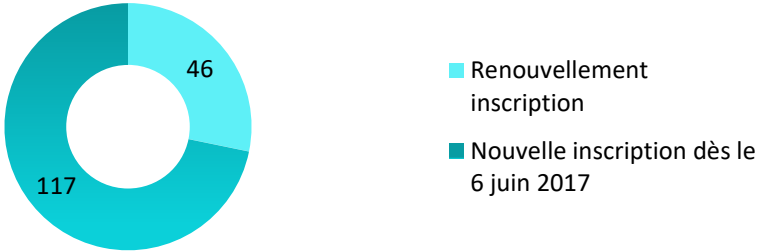

Adhésion "cool and clean"par mois depuis le 3 juin 2017

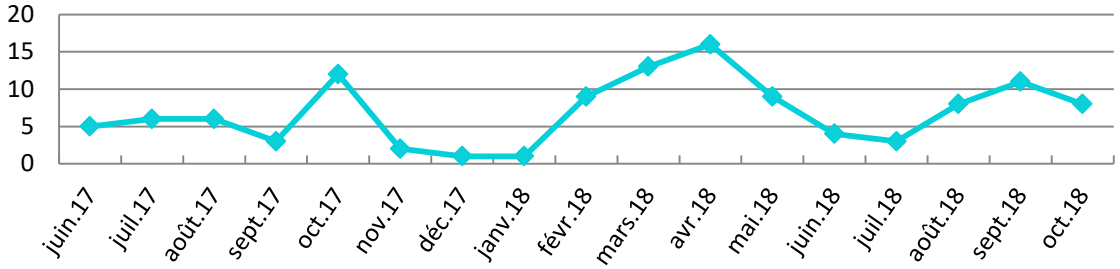

Outils

Quels outils sont à disposition des clubs, associations, manifestations sportives, etc. ?

- Une Webapp qui centralise les informations
- Du matériel à disposition
- Des idées de jeux
- Contact des délégués cantonaux
- Concours «sans fumée»

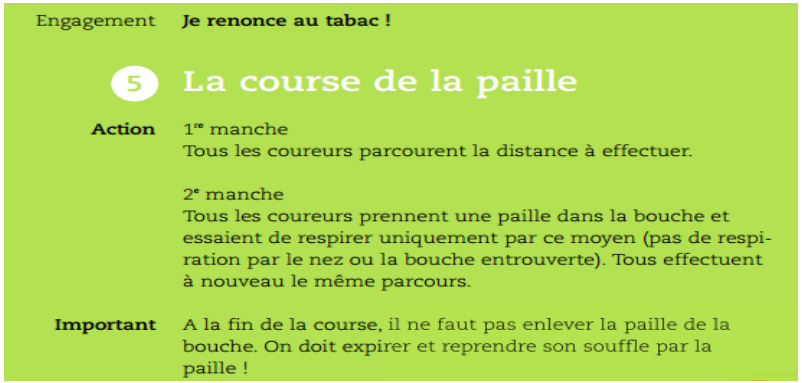

Engagement **Je renonce au tabac !**

5 La course de la paille

Action 1re manche
Tous les coureurs parcourent la distance à effectuer.

2e manche
Tous les coureurs prennent une paille dans la bouche et essaient de respirer uniquement par ce moyen (pas de respiration par le nez ou la bouche entrouverte). Tous effectuent à nouveau le même parcours.

Important A la fin de la course, il ne faut pas enlever la paille de la bouche. On doit expirer et reprendre son souffle par la paille !

Concours sans fumée

COOL & CLEAN swiss olympic

Equipe

Pourquoi mon équipe doit-elle participer ?

- Les fumeurs de l'équipe seront incités à arrêter de fumer.
- Les équipes plus anciennes ont un rôle de modèle vis-à-vis des jeunes équipes.
- L'image de l'équipe auprès des sponsors et des parents sera améliorée.
- Outre la perspective d'encaisser la somme de CHF 1000.-, ton équipe recevra un cadeau surprise par signature.

Quelles équipes peuvent participer ?

- Les équipes et les groupes qui sont affiliés à une fédération sportive suisse ;
- Les équipes de cinq à quinze membres ;
- Les équipes dont les membres sont âgés de 12 ans minimum pendant l'année du concours.

Gewinner Team 2017
xlsx 21 KB

Que doit faire mon équipe pour pouvoir participer au concours (conditions de participation)?

1. Inscrire l'équipe d'ici au 31 décembre 2018 à l'aide du formulaire ci-dessous.
2. Faire signer le code d'honneur « Un sport sans fumée » par tous les membres de l'équipe et le renvoyer à « cool and clean » par courrier.
3. Respecter le code d'honneur ; le matériel nécessaire à la participation au concours (par ex. les panneaux d'interdiction de fumer pour les portes du local du club) est disponible dans le shop « cool and clean ».
4. Les gagnants seront avertis en janvier 2019.

Les gagnants seront tirés au sort. Tout recours juridique est exclu.

Clubs

« cool and clean » met en jeu jusqu'à CHF 5000.- répartis sur 18 clubs. Un club peut participer si les mesures sans fumée prescrites figurent dans les statuts et sont mises en pratique.

Pourquoi mon club doit-il participer ?

- Le club offre un environnement favorable à la santé.
- Les fumeurs du club seront incités à arrêter de fumer.
- Les jeunes seront protégés contre les incitations à fumer.
- L'image du club auprès des sponsors et des parents sera améliorée.

Quels clubs peuvent participer ?

- Les clubs qui sont affiliés à une fédération sportive suisse ;
- les clubs qui disposent de leurs propres statuts ;
- les clubs qui n'ont encore jamais participé. Les clubs ayant déjà participé au concours ne peuvent pas se réinscrire.

Gewinner Verein 2017
xlsx 17 KB

Que doit faire mon club pour pouvoir participer au concours (conditions de participation) ?

1. Inscris ton club d'ici au 31 décembre 2018 à l'aide du formulaire ci-dessous.
2. Fais du local du club une zone non-fumeur [panneau de signalisation disponible gratuitement dans le shop « cool and clean »] et complète les statuts lors de l'AG
3. Signe une copie de la nouvelle version des statuts et du procès-verbal de l'AG et envoie-les à « cool and clean ».
4. Les gagnants seront avertis en janvier 2019.

Concours « Un sport sans fumée » : Statuts complétés
docx 22 KB

Concours sans fumée 2017

COOL & CLEAN swiss olympic

Equipes

- 392 équipes inscrites
- 63 équipes romandes

  ➔ dont 22 équipes vaudoises (4 équipes gagnantes)

Clubs

- 14 clubs inscrits
- 3 clubs romands

Manifestations sportives

Location du matériel pour **21 manifestations sportives** :

1. Swiss Basketball league cup final four 2018
2. Top 16 Européens tennis de table
3. 20km Lausanne
4. Rencontres chorégraphiques 2018
5. Morges bouge
6. Triathlon de Nyon
7. Cap sur l'Ouest
8. Etc.

8 stands «cool and clean» :

- Informations
- Jeux

Campagne Parents fair-play

➔Campagnes spécifiques

➔Cette année, pour la deuxième année consécutive: la campagne Parents fair-play

➔Commandes d'affiches, trépieds, panneaux solides

Des questions ?

Contact

FVA Prévention
Cécile Homberg
Avenue de Provence 4
1007 Lausanne
cecile.homberg@fva.ch
079 126 65 30

canton de vaud

FONDS DU SPORT VAUDOIS

LOTERIE ROMANDE

Prévention dans le sport

Campagne Parents fair-play

Action vaudoise

1) Affiche tissu inflammable 880 x 1200 mm (largeur d'espaliers standards). Matériaux : polyester, ourlet tout autour, œillet à chaque coin.

2) Trépied format A1 (594 x 841 mm). Matériaux : cadre articulé, panneaux arrière en acier galvanisé et charnières robustes ainsi que des couvercles d'affiches en film antireflet stabilisé aux UV. Inclus : 2 affiches par trépied (R/V)

3) Panneau solide au format 600 x 800 mm. Matériaux : dibond 3 mm avec trou dans chaque coin, idéal pour montage à l'année toutes conditions (sur un grillage qui entoure un terrain par exemple).

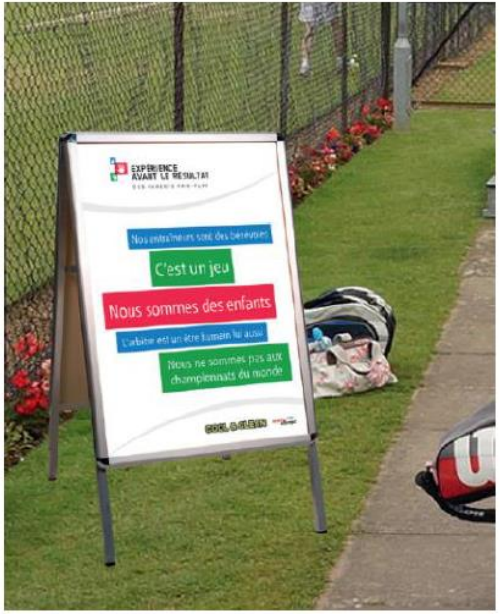

canton de vaud

FONDS DU SPORT VAUDOIS

LOTERIE ROMANDE

- Commandes
  - 90 au total
  - 23 communes
  - 58 clubs dans 20 sports
  - 6 Associations Cantonales
  - 3 Centres sportifs
- Livraison à mi-novembre
- Encore un petit stock au SEPS…

EXPÉRIENCE AVANT LE RÉSULTAT
DES PARENTS FAIR-PLAY

Nos entraîneurs sont des bénévoles

C'est un jeu

Nous sommes des enfants

L'arbitre est un être humain lui aussi

Nous ne sommes pas aux championnats du monde

COOL & CLEAN swiss olympic | canton de vaud

PROPOSITIONS ET QUESTIONS

A vous la parole…

DIVERS ET PROCHAINE SÉANCE

Jeudi 7 novembre 2019

Présentation Association Cantonale

Société Vaudoise de Vol-à-voile

Le vol-à-voile ou le vol en planeur

Assemblée générale du fonds du Sport, le 1er novembre 2017,

JM Zellweger secrétaire du Groupe vaudois de vol à voile de Montricher (GVVVM), pour l'ACGV3

Le vol à voile dans le Canton de Vaud

3 groupes vaudois

- Yverdon, associé à l'air club
  - Vol moteur
  - Vol-à-voile
  - Parachutisme
- Bex, «Les Martinets», associés à «Aerobex»
  - Vol moteur
  - Vol à voile
  - Hélicoptère
  - Parachutisme
  - Modélisme
- Montricher
  - Exclusivement vol-à-voile
  - Terrain partagé avec le groupe genevois de vol-à-voile

- Les 3 groupes sont membres de l'Aéroclub de Suisse (AéCS), via leur fédération de discipline (FSVV), membres à part entière de « Swiss Olympic ». Ils sont représentés au fonds du Sport via l'ACGV[3] (association cantonale des groupement de vol-à-voile vaudois)

Yverdon

Vols sur le Jura
Vols sur la plaine

Bex

Vols sur les préalpes et les alpes

Montricher

Vols principalement sur toute la chaîne du Jura

Quelques informations

sur les

trois groupes de vol-à-voile vaudois

Groupe de vol-à-voile d'Yverdon, Planeur Yverdon

Fondé en 1986

- Petite trentaine de membres.
- 1 DG 500 (planeur biplace école).
- 1 DG 1000 (planeur bi-place de performance).
- 2 DG 300 (planeur monoplace standard).
- 3 remorqueurs (WT9 Dynamic, Morane Rallye, Piper super cub.
- 1 treuil.
- Organisation de championnats (régional et suisse 2017).
- Cours de formation.
- Camps extra-muros (France, Allemagne, Italie, Espagne, Maroc).
- Petit groupe, mais qui est extrêmement actif.

Groupe de vol à voile de Bex, les Martinets

Fondé en 1961

- 74 membres, dont 8 instructeurs.
- 2 ASK 21 (biplace école et entraînement).
- 2 Duo Discus (biplace de haut niveau, vol de distance).
- 2 LS 4 (monoplaces standards).
- 2 LS 8 (monplace de performance).
- Une dizaine de machines privées.
- 2 remorqueurs (Piper super cub 180 CV et Maule 235 CV).
- 1 motoplaneur SF-25 (biplace).
- En 2018: 7 nouvelles licences, 1300 hdv planeur et 260 hdv remorqueurs.
- Organisation de championnat régionaux, cours de formation, etc.

Groupe vaudois de vol-à-voile de Montricher (GVVVM)

Le terrain est partagé avec le Groupe genevois de vol-à-voile de Montricher (GGVVM)

Fondé en 1971 (à cause du départ de Cointrin et de la Blécherette)

- 64 membres actifs, dont 8 instructeurs plus 11 pilotes remorqueur.
- 1 ASK 21 (biplace école).
- 2 Duo Discus (biplace de haut niveau et vol de distance).
- 3 Pégase (planeur de début).
- 3 Discus (planeur de performance).
- 2 Ventus (planeur de haute performance à volets de courbure).
- 2 remorqueurs (Robin 180 CV et Maule 235 CV).
- 1 motoplaneur SF 28.
- Petite dizaine de machines privées.
- En 2017, 2 nouvelles licences (en moyenne 3-5), 1100 heures de vol et 168 heures de remorquage.
- Organisation de championnats (suisse, régional).

Championnats Suisses à Montricher en 2001

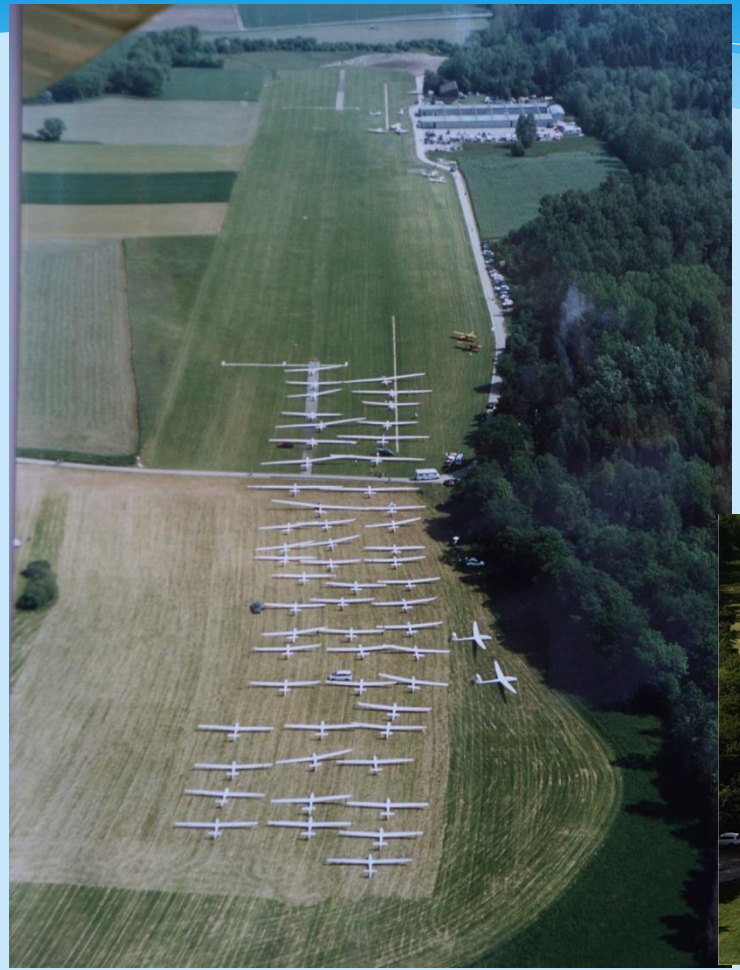

Et en 2014

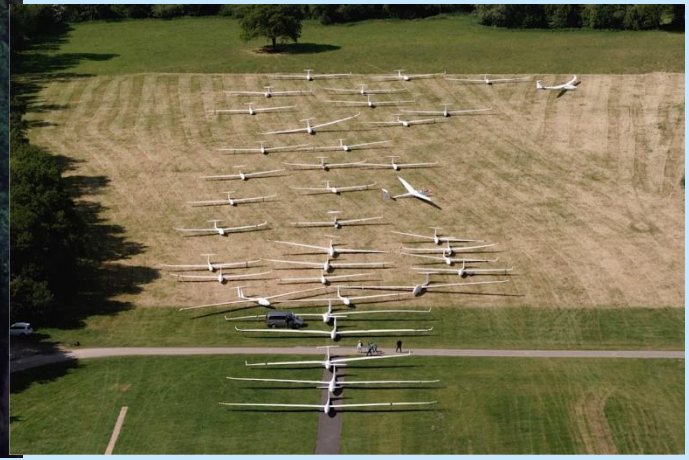

La formation de pilote de planeur (exemple de Montricher)

- Les écoles sont toutes bénévoles, les vols facturés au prix coûtant.
- Facilités pour les élèves, jeunes/étudiants.
- Compter entre CHF 7’000 et 8’000.- .
- Formation duale, pratique et théorique.
- Fréquenter le terrain durant 1 saison, 1 fois/ semaine.
- En moyenne 100 -150 vols, dont les 2/3 en vol double avec instructeur et le 1/3 en solo.
- Cadre très rigoureux, formation théorique intensive et exigeante, discipline de vol et sur le terrain.
- Camps de formation et d’entraînement au printemps et en été.
- Possibilité d’entrer à l’école dès 14 ans (aucune limite inférieure) .
- Passer la licence le jour de ses 16 ans.
- L’examen a lieu avec un expert de l’OFAC.

La licence en poche… c’est là que tout commence

- Progression et passage sur des machines de plus en plus performantes et complexes, apprentissage des vols de distances, progression dans l’éloignement.
- Extension licence passager.
- C argent: vol de 50km, 1000m gain d’altitude, vol 5 heures.
- C or: vol de 300 km, 3000m de gain d’altitude, vol de 5 heures.
- Diamant: vol de 500 km, gain d’altitude de 5000m.
- Ensuite la porte ouverte aux vols de grande performance:
    - -750 km
    - -1000 km
- -Et plus encore (pas de limites) .
- -Licence virtuosité (accro).
- Se mesurer entre nous (concours d’atterrissage).
- Vols peuvent être enregistrés et inscrits sur le Contest on line (performances mondiales).
- Nombreux camps de progression supervisés par des moniteurs (vol de plaine, vol montagne).

Le vol à voile c'est encore…

Une porte d'entrée unique pour une formation professionnelle dans les métiers de l'aéronautique.

•Nombreux pilotes militaires (ex. Jan Logan à Montricher, JOJ 2020; Nicolas Rossier, pilote démonstration F/A 18, à Yverdon)
•Nombreux pilotes civils (Swiss, Easyjet, autres)
•Et même astronautes… (Claude Nicollier à Bex)
•Contrôleurs aériens, etc.

C'est aussi
•Une école de la rigueur et de l'exigence, on est seul avec les éléments et sa machine à devoir se prouver ses capacités à soi-même.
•Des possibilités de progression constante et quasi infinies avec l'expérience.
•Une activité cérébrale particulièrement intense (observations, attention permanente, contrôles, décisions, sécurité, calculs, planification, etc.).
•Des contraintes physique (altitudes, accélérations, etc.).
•Des moments de stress, mais aussi des moments d'incroyable bonheur.

C’est aussi malheureusement

Une lente mais constante érosion de nos effectifs

•Vieillissement des pilotes
•Relève difficile

Cause connues:

•Activité particulièrement chronophage, peu en phase avec le monde moderne du zapping.
•Sport d’individualistes, devant se pratiquer en communauté.
•Coûts raisonnables, mais qui restent élevés pour des jeunes aux études, puis en devenant adultes devant trouver une situation professionnelle, ensuite s’occuper d’une famille. Un planeur monoplace se loue CHF 20.- / heure à Montricher. Compter 2’500 – 5000.- / an.

- Inflation règlementaire qui décourage bon nombre de candidats et pilotes.

L'AéCS prend cependant bonne note que la Confédération considère la densité croissante de la règlementation, critiquée depuis des années, comme principal facteur de l'augmentation des coûts et donc du nombre stagnant de mouvements de vol et de la diminution du nombre d'avions immatriculés. [… et du nombre de pilotes…]. (Prise de position de l'AéCS sur le nouveau PSIA, plan sectoriel de l'infrastructure aéronautique, OFAC, 2018)

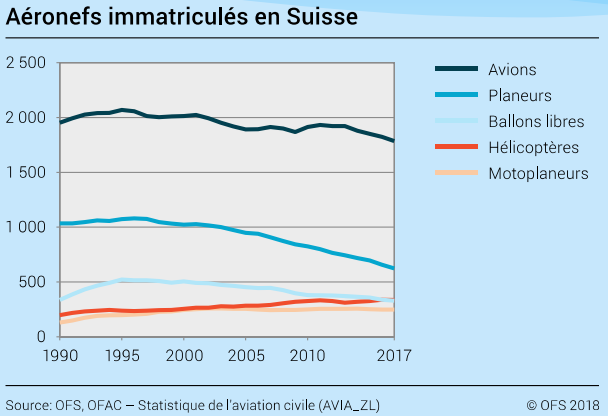

- Concurrence avec une offre pléthorique d'activités de loisirs moins exigeantes.

- **Etre passionné**, nécessaire de pratiquer régulièrement (entraînement -> sécurité). Pas possible d'en faire une activité « au rabais ».

Des performance quasi sans limites. Quelques vols records

Monde

•Distance libre aller-retour, Klaus Ohlmann 3009 km (Argentine, 02.12.2003).

•Distance libre, Steve Fossett 2193 km (Argentine, 04.12.2004).

•Altitude absolue, Steve Fossett 15'460 m (Argentine, 29.08.2006)

- *Projet Airbus Perlan* ***23'000*** *m le 02.09.2018 (high tech).*

Local

•Daniel Rossier, Yverdon, 1460 km, le 18 05 2013 (proche de Vienne).

•Roger Larpin, Montricher, 1000 km (Insbruck-Grenoble-Montricher), le 13.05.2003.

OLC INNOVATIONS FOR SOARING

Segelflugszene | Gliding | ParaHangGliding | ModelGliding

Type d'aéronef: ASH 31/21m, Terrain de décollage:Yverdon Les Bains (CH)

KML

OLC-Plus | NDC | Speed/League | NSFW | Destination

Vol Daniel Rossier, Yverdon, le 18 mai 2013, 1460 km, départ à 07:29, retour à 18:49

https://segelflug.ch/author/daniel-rossier/?lang=fr

Détails du vol

		Distance	Triangle
Points du vol	1240.71	1'206.94	33.77
Distance		1'460.4 km	136.2 km
Vitesse		130.7 km/h	12.6 km/h
Durée		11:10:21	10:47:33
Classe	open		
Scoring start	07:29:03		
Scoring end	18:48:48		
Index:	121.0		
Club	GVV Yverdon		
Jour et heure de déclaration	18.05.2013 19:13:58		
Statut	IGC-Fichier: V Vol: S		

Map

Standard | Advanced

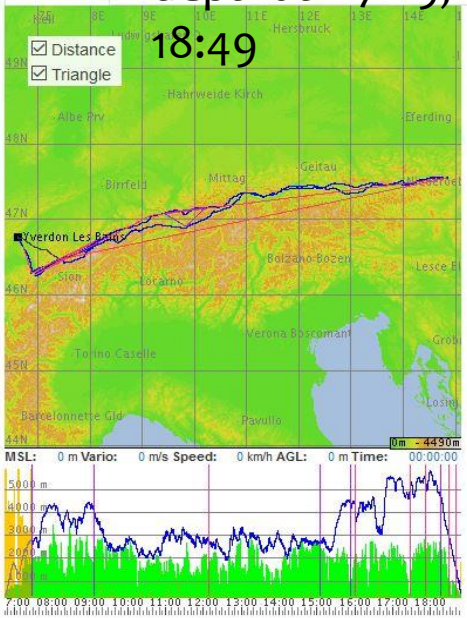

Trace du vol

Points de rencontre

TopMeteo - Cartes météorologiques

Et maintenant pour vous donner un peu envie.

Bob Morrisson et son flegme écossais

En vol thermique dans les Alpes du Sud avec Klaus Ohlmann

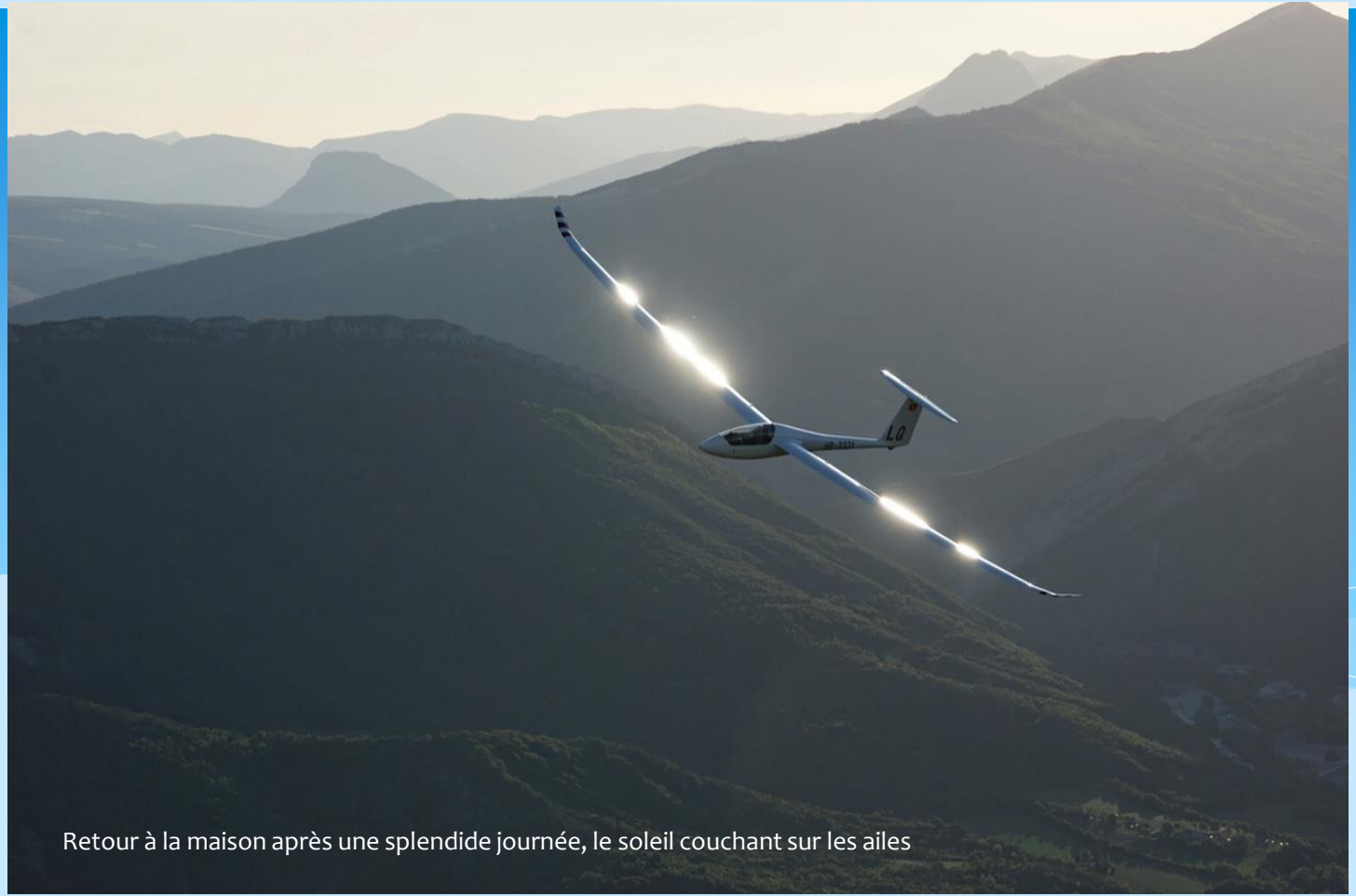

Retour à la maison après une splendide journée, le soleil couchant sur les ailes

Vol en patrouille avec Gilbert Jenny devant les Crêtes de Selles (Sisteron) un peu avant le crépuscule

Cherchant l’onde, dans le Briançonais (Provence)

Partis de la région de Sisteron pour passer devant le Mont-Blanc

Vol à la pente en patrouille, devant le majestueux Pic de Bure (2700m)

Dans l’onde à 4000 m

Dans l’onde du Pic de Bure à plus de 4’000m à la verticale de Sisteron

Un vol d’instruction dans notre ASK-21 à Montricher avec le Mont-Blanc par soleil couchant

Au revoir

merci pour votre attention

www.planeur.ch

www.planeur-yverdon.ch

www.lesmartinets.org

Merci au Fonds du sport pour son soutien

PS, nous organisons tous des vols passager, rendez-nous visite pour un vol

canton de vaud

FONDS DU SPORT VAUDOIS

LOTERIE ROMANDE

NOUS VOUS INVITONS À PRENDRE PART À NOTRE TRADITIONNEL APÉRITIF !